（昭和十七年八月十九日第三種郵便物認可）　中華民國三十二年七月十一日　南華日報　（星期日）　（新聞紙第四五五四號）　第一版

南華日報

集國父遺墨

本報創刊於民國十九年二月

社長　鄭啓東

今日一大張　零售軍票拾錢

定閱每月收費弍圓伍拾錢

社址：香港中住吉通六十三號

郵政信箱第三六九號

電話：社長室　二三九二五　營業部　二五六一二　編輯部　二三九二五

廣州分銷處電話：一五七八〇　漢關路一百一十號二樓

東綫德軍夏季攻勢 目標兩週內可揭露
最劇烈之坦克戰空戰已展開

（本報專譯）瑞典京城九日同盟社電・關於德軍現時在蘇聯東綫中部奧勒爾區取攻勢之目的・各報紙所持意見不同・赫爾新基「桑洛麻」報堅謂德軍所取戰略・目的在確切將蘇軍殲滅・雖然高加索方面仍屬疑問・但相信在本年夏季之末・德軍將試行攻取莫斯科及列寧格勒・該報之所以采持此項意見者・蓋赫爾新基方面相信・反軸心在此後之三個月內・不能展開歐陸攻勢・由是再予德軍以試行在東綫作一決戰之機會・同時・英國有等報紙所持意見・亦與赫爾新基方面相同・「曼徹斯達衛報」表示相信・德戰略家刻已達到決定・彼等可能在東線再作一次大規模戰爭・蓋聯軍對歐洲之攻勢業已遲遲不見實行・另一方面・「史溫斯加報」駐倫敦通訊員力謂・德軍在此戰役之目標・厥爲將東線之陣線加以整理・使成爲直線形・關於此點・實含有兩項利益・（一）能予大批部除以休養之機會・以待反軸心終作侵歐之舉・（二）關於東綫之複雜的運輸問題・將可予以改善・使臻便利・由奧勒爾通至比爾洛哥・及由布利安斯克通至卡科夫之鐵路綫・將再次在德軍控制之下・該通訊員相信・德軍此次展開攻勢・係對反軸心進侵歐洲作一部份之準備・但各方面人士幾一致承認・現時雙方展開戰鬥・最爲劇烈・其兇猛情形・可比擬一九四一年至一九四二年德軍所取之攻勢・所謂「最兇猛之坦克車戰」・及「最劇烈之空戰」等句語・可用之於目前之攻勢・亦不爲過當・一般人士・對於目前攻勢是否將發展至如過去兩夏季攻勢之程度之問題・現仍保留意見・此間消息靈通方面仍相信目前攻勢・係屬局部性・但在某方面則信・希特勒或依照在「我的奮鬥」書中所載之意見・而尋求解決辦法・蓋反軸心現時大概不在西歐部採攻勢矣・同時・各方面皆相信・德軍此次作戰目標・於兩週內可揭露云・

比猶哥羅特前面高地 已被德軍制壓
蘇將被迫退頓河東

（蘇黎世九日同盟社電）德總統大本營自庫爾斯克地區之戰事展開後・即始終稱係軍取攻勢・德軍採取守勢・至對戰局之歸趨・已傳佈種種之臆測・但至七日之公報・德軍已轉守爲攻後・及德軍已深入蘇軍陣地・予蘇軍重大打擊等消息發表後・始判明德軍已一擲去冬息戰以來之靜謐狀態・而展開壯烈之夏季攻勢・茲據柏林來電・傳德軍當局已根據過去之戰果表明意向稱・（一）反軸心軍之預料・認爲德軍去冬作戰消耗過鉅・故今年於東綫僅能對峙之勢・而無餘力進攻・但根據目前數日間之戰果・已可證實德軍之戰力及士氣・仍依舊强大・（一）德軍攻防兩方面・使用之新兵器・已開始出現於戰場・而幷已發揮預想以上之威力・尤以「虎」戰車及巨大口徑之對戰車砲・予蘇軍相當損失・奧勒爾南方及比猶哥羅特北方之激戰・雙方正均出動大砲戰車及大量空軍展開戰爭以來之一大決戰・關於戰局之演變・雖難臆斷・但德軍刻已首先制壓比猶哥羅特前面戰爭之高地・故蘇軍或將被迫退頓河東方云云・

（柏林十日同盟社電）德總統大本營九日發表・比猶哥羅特與奧勒爾地區之戰鬥・極爲激烈・兩軍已展開大規模戰車戰・蘇軍仍繼續拚死阻止德機械化部隊之進擊・是役蘇軍不僅兵員蒙受重創・且損失戰車四百二十輛・及大砲多門・德戰鬥機及俯衝轟炸機等編隊亦協力陸軍作戰・並猛炸新到前綫之蘇援軍・蘇軍八日於空戰中及被德高射砲擊落之飛機達一百十三架・一地中海方面德軍擊落反軸心機廿六架・英空軍於八日夜襲科隆及其附近一帶・科隆大寺院又被炸・迄今判明擊落英轟炸機九架・八日白晝並於多佛海峽及大西洋上空擊落英機三架・此外德海軍驅逐艇及海軍高射砲隊亦擊落反軸心機三架・因之反軸心軍在西歐及地中海方面共損失飛機四十一架・

庫拉灣夜戰 擊沉敵艦六艘
日大本營昨發表戰果

（東京十日同盟社電）日大本營十日十二時發表・據詳報判明庫拉灣夜戰・日軍所獲戰果如次・七月四日擊沉敵聖大非型乙級巡洋艦一艘・沉托倫古型大型驅逐艦一艘・及艦型不明者一艘・七月五日炸沉敵赫勒拿型乙級巡洋艦一艘・炸沉艦型不明之乙級巡洋艦一艘・及特務艦一艘・

（東京九日同盟社電）美軍一部於六月三日在倫特巴島登陸後・即繼續企圖在新佐治亞島西北岸之庫拉灣上陸・然如日大本營七日所發表・在此次庫拉灣夜戰中・敵軍已蒙極大打擊・而敵軍又在有計劃中進抵倫特巴島與新佐治亞島中間之魯比亞納島・進行構築陣地・欲使該地成爲立足基地・但日本海軍航空部隊於發現敵方企圖後・立即猛襲該處敵軍陣地・各處均中彈發生大火・將其擊破・予以極大打擊・又日海軍機於是日在該處上空亦與敵戰鬥機數十架展開猛烈大空戰・結果擊落敵機共三十一架・獲得莫大戰果・而創卅一對四之光輝紀錄・

國際評論專家龐令波夫談：軸心確保必勝戰力
—作戰總力之比爲九對十一—

（柏林十日同盟社電）德著名評論家龐令波夫氏近於柏林人民觀察報以「九對十一」爲題・發表論文一篇・就德軍需部長施別爾及勞動統制官柴克爾二氏最近所發表之演說・再作詳細論述・以檢討生產情形・茲誌其大意如次・

軍需生產之優越感

德軍需部長施別爾氏・前曾向德國民衆報告・德國軍需生產概況・今德國擔任配置勞工全責之勞動統制官柴克爾氏・亦就提供於軸心方面之龐大勞力・闡明其概況・柴氏曾將關於上次世界大戰及此次大戰期中彼我兩陣營之現存人力狀況・發表其比較數字・此實使吾人至爲欣快・蓋據此而觀・當上次大戰時・德國及其同盟國之人力・與聯合國係爲十對一之比・反之在此次戰爭中・則此種情勢・發生根本變化・敵我兩方刻已爲九對十一之比・吾人於其時具有堅持至最後五分鐘之精力・則吾人或於上次世界戰爭中即已獲得勝利云云・

戰時勞力亦佔優勢

柴氏於此言中・實已明示吾人就敵我雙方之人力現狀而論・我方刻已佔絕對優勢・是故在此次戰爭中・軸心國將因此而獲得如何之結果・亦可獲得答覆・我方擁有勞工總數・爲三億八千萬人・敵方則爲五億五千五百萬人・但軸心方面・所擁有之勞力爲實際配置・乃至今後所可配置之勞力・反之敵方之勞工於數字方面雖然較我爲優・但彼等未必能全體予以動員・蓋因上述數字・乃敵方散處世界各地之勞工總數・且敵方因氣候自然條件等之限制・致使若干勞力・絕對無法動員・從事於軍需生產・例如印度農民・及美國農國中之黑人勞工均是・至於軸心方面所擁有之勞力・乃分佈於歐洲日本及大東亞共榮圈內各地・

日本經濟力極偉大

日本今日已充分發揮其組織能力・其於此次戰爭中・所發揮之偉大經濟能力・實爲美國夢想所未及・滿洲建國以來・雖爲日無多・但目前其國內經濟・已異常發達・復興途中之中國・於勞工分配方面・亦同獲有偉大之成果・實毫無可疑之餘地・刻東西兩大共榮圈內・所各擁有之一億數千萬勞力・均能人盡其力・於密接之各地域內・努力增產・而歐洲大陸方面生產場所・尤爲集中・吾人刻已將必要之勞力・適切分配於此中之生產所內・且吾人所掌握之空間・乃連結爲一者・與敵方之分散於各處者相異・因此吾人得以施行生產計劃・而遠非敵方所可及・但吾人不僅將所有之龐大勞力・加以適當運用・且更謀增進其能率・而已獲成效・關於東西兩大共榮圈內各以總力戰所得成果之偉大狀況。由日德義三國於東亞及歐洲所完成之果而觀・即已充分顯明・據此而言・徵諸德國國內實情・其發展情形・尤爲顯然・

德國實力比前充實

蓋德國當一九一四年第一次世界大戰爆發時・航業勞工・爲一千七百萬人・經數年大戰之後・漸告減少・至一九一八年三月初旬・已減至一千三百六十萬人・反之在此次大戰期中・就業勞工數至一九四三年五月止・已激增至二千八百十萬人・較之一九三九年六月初旬之就業勞工・數超過二百七十萬人・於此足證德國戰至今日・不僅勞工並未減少・且有大批勞工應徵入伍・而就人數仍顯有增加・此實爲德國對於增加勞工問題施策之成功・上述數字・包括外籍勞工數在內・但敵方俘虜數・則並未計入・且德國此次就業勞工增加之原因・並非由於用外籍勞工之故・而係動員國內預備勞力・及婦女勞力所得之成效・據德軍需部長施別爾發表・去年度德國勞力增加百分之廿三・

軍需生產勝前五倍

而軍需增產之成績遠較此數字爲優・蓋以一九四一年度之每月平均產額爲水準・則自去年至一九四三年五月止之各月兵器產量及機關車爲昔日之三倍・武器生產額爲昔日之五倍・坦克車產額四倍・飛機亦較前激增數倍・刻對增强勞力・已確保下列四項優點・

四項優點均已確保

（一）對於堅强之戰爭經濟構成・儘量採取民族社會主義之經濟指導方式・（二）運用新構想・以謀提高勞動能率・確保足以增產之各種組織及技術人員・（三）確保足敷分配於各項勞動部門之豐富人力・（四）在東歐占領區內・有足供此龐大勞力用之糧食・吾人現正以此四者繼續努力增產・在此次戰爭中・敵方雖慘遭種種困難・但吾人已採取萬全對策・故已得防患於未然・而未蹈敵人之覆轍・總之即吾人於此次戰爭中已確保繼續作戰至完全擊滅敵人時必須之一切條件・

蘇駐英大使 邁斯基突歸國
與要求英美闢立第二綫有關
傳蘇或將採最後通牒之形式

（瑞典京城十日同盟社電）蘇聯駐英大使邁斯基忽於八日自倫敦首途返國・英政界對該氏之突然行動・異常衝動・並多生疑念・咸認邁氏此舉與蘇聯要求之第二戰綫有關・據瑞典日報載稱・英政界對該氏之歸國・認爲係與此次東綫南部之戰事有關・並指明二點・一此次德軍之攻勢・予蘇軍以莫大打擊・或可使蘇聯之全面戰局陷於危境・一蘇軍之危險增大・則蘇聯對第二戰綫之呼求亦必迫切・又該報之倫敦特派員亦述稱次於上列之情勢・蘇聯政府如發覺英美對於結成第二戰綫之態度・仍含混從事・則將訓令邁斯基大使要求在西歐結成第二戰綫・且此要求或將取最後通牒之形式・

佐治亞義勇軍 調到德國西部

（本報專譯）柏林九日同盟社電・德國新聞社消息・由東綫調回之佐治亞步兵義勇隊・刻已在德國西部防區出現・據該新聞社稱・此批步兵曾在東綫對蘇聯內地布爾扎維克軍作戰・厥功甚偉云・

德國空軍 炸倫敦地區

（里斯本十四日同盟社電）據倫敦電德空軍曾於九日轟炸英本土南部一帶及倫敦地區・

陳才福師長 赴首都請示

（南京十日同盟社「中央社」電）第一集團軍廿六師師長陳才福・蘇北自行營撤銷後・軍事政治又已走進一新階段・李總司令特派陳師長代表晉京陳述一切向中樞有所請示・同時并報告第二十六師之防務情形・

印獨立聯盟廣州支會 特派出義勇軍 參加印國民軍

（本報專譯）廣州九日同盟社電・刻據探悉・印度獨立聯盟廣州支會於本月四日派出義勇軍若干往昭南島・參加最近在江特拉鮑斯領導下組織成立印度國民軍・

社論　印度創立國民軍展望

印度獨立聯盟本部，於本月八日下午六時發表，創立印度國民軍，表明印度國民對爭取國家獨立與民族自由之決心，此不惟顯示印度反英美運動從非暴力運動，進入武力抵抗之實踐階段；而且是印度國民「薩共耶哥拉運動」精神，得到更具體之發揮，眞理鬥爭，進入此劃時期之進展，反映印度民族自決與獨立運動之前途，實充滿無限光明燦爛。

印度武力反英美壓迫之精神，不自今日始，早在一九二一年，便已如火如荼地發生。甘地於第一次世界大戰中，曾基於戰爭終結使印度民族解除羈軛之約定，以赤十字活動，與徵兵兩事，支持英國當時戰事之强化，以期戰後獲得自由。顧戰爭結束之後，英人不能實踐其諾言，結果對於印度之壓迫，更變本加厲。在此時起，甘地及其革命同志，與全國國民，仇視英國之心，更爲熾烈。於齊阿烏里，加烏拉等地作武力之大暴動；殺死英印警官，並放火燒燬警署與政府官衙。予英印當局以極重大之打擊。該次武力反抗，半途而廢，此是由於當時組織不能徹底，同時復以力量欠缺充實之故。此次印度獨立聯盟本部，毅然以最大無畏之革命精神，創建印度國民軍，且獲得全印國民之擁護，與友邦日本之支援！其力量之大與意義之深長，遠非齊阿烏里與加烏拉事件可比。蓋印度國民軍之創立，實爲印度獨立運動之一大劃期進展；此不但在大東亞之印度人，即散居於全世界各地之印度人，當亦必因此而益增强其爭取獨立之決心與勇氣。今後印度之對英鬥爭，必可貫徹其目的。

印度獨立聯盟會設立以後，印度國民獨立運動，即開始有計劃之發展，此次江特拉鮑斯氏就任會長以後，三億八千萬印度國民，獲得一賢明之領袖，此次印度國民軍之創建，雖然友邦日本曾予以不少之協助，而鮑斯氏之精神偉大，所感召而獲得在東亞有志印人之熱烈支援者，實有以致之。不過，印軍之編成，剛在開始，今後之編練，尤待加倍之努力。吾人以爲此次印度國民軍之構成，爲志願兵制，凡有志之印人，須經選拔銓衡以後，而後方得入伍。其選拔條件，視乎其獨立奮鬥之壯烈與否而決定，此是非常值得重視。印度國民久處於英夷壓迫之下，一部份國人意志之消沉，在所難免，對於自由獨立之思想，雖甚普遍，然要具備有爲獨立奮鬥之壯烈精神，必須經過嚴格之訓練，而後可達充分。此次印軍之編制，經鮑斯氏之從詳計劃，決定將其編制，一改過去英國方式，以最適宜於印人自身組織之原則爲標準；並以有效推進國民革命戰爭目的而編成。現在由朝至暮，猛烈在訓練中，以期養成軍官兵士爲獨立而不怕犧牲之戰鬥精神，以「團結，信義，犧牲」三大信條爲建軍訓條，並放棄印度特有之階級差別，及國內種族意見分歧，以求互相結成一强固之團結，此可謂至上高明之見解。

印度民族之反英運動，在歷史上雖曾有不少光榮之表現，但每次運動之發生，均未能達到獨立自由之目的者，即爲欠缺團結，信義，與犧牲之精神。吾人考查世界每一個民族革命，求一主義之完成，首須獲得國民之信仰，擁有多數人之信仰，而後始有偉大之力量，如此團結起來，發揮其信義與犧牲之精神，悉力以赴，主義乃克臻於實現。印度民族主義，過去國民雖具有此種高潔之思想，然因國民所抱持之精神，與犧牲之決心，不甚充分，每每動輒中止。即如第一次世界大戰時革命之結果，造成一九一九年遮里安瓦拉廣場數千民衆被殺，使「民族自決」之要求歸於失敗，此種血之教訓，與民族空前之恥辱，凡是印度國民，都永遠不會忘記。但其失敗，並非革命主義之不正確，亦非國民之不信仰，而是因爲缺乏信義與犧牲精神所致。假如當時每一個印度國民都抱緊信義，犧牲之決心，再接再厲，與英死纏到底，印度民族必早已脫離英帝國主義者之桎梏矣。

其次，印度階級制度之差別，與國內種族意見之分歧，亦爲印度民族之一大弱點，印度民族久處於英國桎梏中不能抬頭，亦由於此一弱點所形成。同情印度者，無不痛心疾首，深表遺憾！鮑斯氏此次以毅然之精神，創建印度國民軍，既以團結，信義，犧牲三大信條去訓練新軍，並力促印民放棄印度特有階級觀念，與打破國內種族意見，如是以圖，使全印國民今後爭取自由獨立力量，得團結一致，執戈而起，效死沙場，此則對英擺脫印度枷鎖之解除，完成國家獨立，實深可期待！

鮑斯氏在東條首相於昭南島檢閱印度國民軍時所致之歡迎詞有云：「……今日立於閣下之前之印軍，爲爭取祖國之自由獨立，將舉其總力以戰；當茲千載一時良機，印度國民軍得以編成，故吾人深覺爲爭取印人之自由，即遭遇任何犧牲，決所不辭。且印度國民軍之編成，刻正在受東亞有志印人之熱烈支援，余於此謹衷心祈請閣下與吾人同進退，共甘苦，對於爲驅逐英美帝國主義，恢復印人已失之自由而爭取勝利之印軍，賜予援助！」可知其期待於友邦日本之援助者，實甚殷切也。吾人亦深知此次印度國民軍之建立，其出發雖爲爭取印度自由獨立，然其目的乃在驅逐東亞之共同敵人，亦爲大東亞全民族解放而努力之一員。吾人對此一枝生力軍之建成，凡屬東亞民族，都應予以有力之支援與協助，使能充分發揮其力量，以完成印人所抱負之神聖使命！

法國叛將紀羅 接見新聞記者

（本報專譯）里斯本九日同盟社電・路透社華盛頓消息・紀羅將軍於接見新聞記者時・宣稱・關於以軍械配備法進侵軍三十萬名・已與羅斯福達到完全協定云・

收回法界實施細目 即將簽訂
主權完整又有進展

（上海九日同盟社電）上海法租界收回問題・已于七日起由國府外交部長褚民誼及法國駐華大使戈思默間・數度舉行會談・并由日駐華大使谷正之從中斡旋・進行極爲順利・九日晨褚外長戈思默大使及谷大使・又就收回法租界事作最後協議・意見似已完全一致・預料收回法租界實施細目・即將于最近在滬簽訂・俾亦能八月一日與公共租界同時收回・于此中國主權之完整・乃又有飛躍進展・

友邦日本交還租界
蘇宣處長發表感想

（蘇州九日同盟社「中央社」電）英美百年來侵略在東亞之根據地上海公共租界・茲承友邦日本之協助・將于八月一日實行交還我國政府・記者昨特叩詢蘇省宣傳處明處長對于收回共租界之觀念・當承明處長發表書面感想如下・自一月九日國府參戰以來・爲時不到半年・友邦日本將專管租界・北平使館區域・廈門鼓浪嶼公共租界・華中及華南各地敵產・都先後交還我國管理・現在復將東亞著名的大都市上海公共租界定期交還・友邦日本此種尊重我國主權領土完整之誠意・我人表示最深之謝意・租界原是一種畸形的制度・英美帝國主義利用租界吸收我國物資・榨取我國利益・并不斷以文化之毒素・大肆其麻醉・以致造成我國人百年來的崇洋心理・租界區域・他們以保護僑民藉口可以任意派駐軍隊・驕橫無忌・造成種種罪惡・五卅慘案即是一例・此外我國人民犯罪只要往租界上一避・就可以受到他們保護・使我國的司法機關・無從執行職權・歷年來軍閥共產黨都以租界爲護身地・逍遙法外・而且弄到恐怖案件之層出不窮・例如和運發動後渝方份子憑藉租界・對我眞正的革命同志大肆殘害・說來眞是不勝髮指・國家革命的目的在求中國之自由平等・中國的不能得到自由平等・完全在英美帝國主義用不平等條約來束縛・中國如今友邦日本率先倡導交還租界・廢除不平等條約・國父畢生所希冀的目的到今日才能達到・對於友邦此種眞誠之援助・令人不能以感謝二字・就算盡其責任・我們必須誠意的合作・共建大東亞樂土・同甘共苦・同生共死・以答友邦日本誠意之援助・

陳建設部長暢談 經濟復興建設狀況
竭力實施三年計劃

（東京九日同盟社電）中國國民政府建設部長陳君慧氏・爲視察戰時下日本之建設・并與日政府各當局懇談起見・已于七日抵此・九日下午五時特在此間帝國飯店招待記者團發表談話・說明中國經濟之復興建設狀況・及開發農田水利現況等・大意謂全國經濟委員會呼應日本之新政策・已自二月以來・加强運營方針・網羅政界財界及民間有力人士・以經濟建設之審議機關開始活動・商業統制總會・已於六月中對下部機構整備就緒・對於物資之收買及配給・亦已實行自主之統制・建設部前於本年二月爲適應新事態起見・曾以發展中國經濟安定民生爲最高目標・改組并擴充過去之交通部及水利委員會・復爲發展該兩機關之事業起見・乃決定建設三年計劃・竭力求其實施・建設三年計劃着重於農田水利之開發・目前先着手開墾東太湖・已派遣技術團前往工作・一俟實地調查完畢・即行着手開墾・預計東太湖開墾計劃完成後・可得良田一萬六千公頃・可收白米七十萬担・至於其他長江池沼地帶之開發・亦已着手計劃・決儘速促其實現・

廿餘萬人 渝軍被俘及歸順
過去一年間之戰果

（南京九日同盟社電）日中國派遣軍九日發表一週間戰況如次・日中國派遣軍在過去一年間之綜合戰果中・其最堪注目者・厥爲渝軍俘虜及歸順者合計共達廿四萬五千人・較之前年同期約增三倍・其他如截獲大砲數量約增二倍・重輕機槍數量約增一倍半・槍械數量增加約三倍・於此可見渝軍自武器輸入路綫斷絕以來・其戰意已大爲低落・又渝方之喪失抗戰名目・觀渝軍離去之激增・已更可證明・至駐渝美空軍於本月七日曾以廿餘架戰鬥轟炸機聯合編隊濫炸廣州一帶・當被日機擊落兩架・餘即遁走・駐渝美空軍最近似積極企圖空襲日軍占領地區・刻正努力增强飛機數量・並儲積料・如渝方之零陵・梁山・等空軍基地・殆已完全在美軍勢力之下・又有可注目者・即美軍現已拋棄過去之游擊戰・而有在正面向日空軍挑戰之勢・至渝方空軍最近似伏處於四川腹地・此種現象・或因駐渝美空軍冷淡渝空軍不予接濟之故・於此亦可見駐渝美空軍欲圖削弱渝空軍力量以便將其置於自己支配下之野心・

山西省日軍 六月中戰果

（太原九日同盟社電）日軍某部隊於六月中對殘存於山西省內之渝共兩軍予以徹底擊碎・其綜合戰果如次・

交戰回數	三六五
交戰敵兵力	三一・五四五
敵屍	一・二八八
俘虜	六四
投降	九
鹵獲品 對戰車砲	四
輕機	二五
步槍	四四七
其他多數	

本報休假啓事

啓者，本港各報現例定每逢星期日輪流休刊，今日（星期日）輪至本報休息，明日（十二日）無報派送，十三日照常出版，讀者諸君希爲諒鑒。

印人戰力乃發源於獨立精神

印國民軍成立

東京各報均表示期待

（東京九日同盟社電）印度獨立運動志士江特拉鮑斯氏・抱定以武力解決武力之信念・赴昭南就任印度獨立聯盟會長後・即組成印度國民軍・此對印度獨立運動實爲一大轉換期・全東亞人對之・莫不熱烈期待・此間各報均大事登載關於印度國民軍之紀事・並揭載印度獨立旗幟及國民軍精銳之照片・茲誌各報所論要旨如次・

朝日新聞　印人戰力乃發源於獨立之精神・其備組織均極精良・縱不能過於期待其實戰之效果・然印度國民軍之結成與印人心理上之影響甚大・又此與甘地翁之不服從運動・雖有不同之點・然甘地亦於去年建議武力運動者・乃出於不得已・指出兩者具有同一之目的・故兩者於方法之不同・將來必可解消・印度國民軍之勇氣與其英斷之行動・當可澄清現在印度之混亂狀態云・

每日新聞　邱吉爾於其演說中・曾謂印度兵員具有其他任何國家士兵所未有之特質・吾人之見解與邱吉爾雖極少一致之處・然此點則有同感・日軍於香港馬來半島・新加坡及緬甸各戰役・已認識印兵之特質・彼等內心因無時不欲攻擊英軍・故每遇機會即歸順日軍・邱吉爾及英國國民僅認印度兵之特質爲奴隸性・然最近之將來・則彼等或可醒悟知之云・

讀賣報知　英國使橫暴武斷之華維爾・繼林里斯哥任印度總督者・無非在企圖以彈壓印度反英運動・而加强彼等所謂之對日反攻作戰・故吾人應知英人彈壓印度國民之決意・將較昔日更爲苛烈・當此之時・江特拉鮑斯之出馬・以與華維爾對抗・故其任務實至重且大・同時亦爲担負印度民族數千年歷史・以打倒暴英之名譽指導者江特拉鮑斯・其所以偉大・實因渠不但爲武力主義之信徒・且與印度國內同志具有強固之連繫・且始終確信印度獨立運動之自主性・並認印度獨立之能否成功・與大東亞戰爭實有不可分離之關係・但此與印度獨立運動之自主性並不矛盾・蓋「印度人之印度」始終爲亞洲人之亞洲之一環・故於此信念下・而奮鬥始能獲得成功之光榮・毅然・印度應以印度國民自身之力量・亦即以國民軍之有組織的武力・而爭取印度之解放者・實吾東亞十億民族及江特拉鮑斯氏所同應確認者云・

江特拉鮑斯總裁　印人尊稱「內塔基」

（昭南九日同盟社電）印度獨立聯盟自江特拉鮑斯氏就任新總裁後・刻正積極展開强力之獨立運動・茲又決定稱呼鮑斯總裁時・改稱「內塔基」・按內塔基爲印度語・係指導者之意・又印人過去於見面時所行之握手禮・或合掌禮・今後決定互呼「基厄賓汪」・按爲勝利之意・以代昔日之禮法・此種決定・蓋欲使今後獨立鬥爭之意識・於日常禮節中・亦能益形加强云・

泰國首相撰文論述　軸心必獲勝利　日矯正英不法行為

（盤谷九日同盟社電）泰國國民獲馬來北部四州及部二州・決定劃爲泰領後・莫不深爲歡欣・茲泰國首相畢本・亦以「薩馬吉嘉」之筆名撰一論文・題爲「戰勝者爲誰」・交由盤谷廣播電台於九日上午八時向泰國全國廣播宣讀・茲誌其大意如次・馬來北部四州原爲泰國領土・後被英國以軍艦重砲脅迫吾人割讓・現盤谷市長奧薩蓬諾塔氏當時即曾含淚參加割讓典禮・但今承日本之好意・將其讓予泰國・而英國早被日軍驅出馬來半島・其對泰國所施之侮辱與不法行爲亦被日本矯正・反軸心方面最近大肆宣傳・謂將開始總反攻・最近將來可獲最後勝利云・然反軸心國在歐洲大陸・並無足以利用爲反攻基地之寸土・在亞洲亦僅有印度・爲彼等所望之唯一地域・然印度人民今已爲爭取獨立而一致蹶起・英人之拘禁甘地以及愛國志士者・爲保障自己之安全・印度獨立運動將告・英國不久將喪失對印度支配權・彼等常口稱勝利・實則將歐洲各小國國民投入火坑・而其所謂勝利亦僅如歐洲之鄧克・東亞之馬來・新加坡・緬甸・菲律賓之敗北而已・據曩曾留學英國之泰國某將校談・英人將校教與其後輩者・特別注重撤退戰術・蓋因彼等最得意者在撤退作戰・由戰鬥技術方面言・攻擊方面須要三大隊兵力時・防守方面則一大隊兵力已足・倘其一大隊兵力危急時・即反背而逃・此種「三十六策走爲上策」之戰術・可謂係反軸心軍最得意之戰術云云・由此而觀・反軸心之能否獲勝・不離明瞭・英本土人口爲四千萬・美國人口爲一億・印度與蘇聯雖在反軸心國方面・但在緩急之際・均不足恃・反之軸心國方面・德國有一億人・日本亦一億人・義大利有六千萬人・且已團結一致・況日本已占領東亞最豐富之資源地域・故軸心國之將在此次戰爭中獲勝・各實爲最確實之事云・

思想戰與武力戰

一、東方與西方文化的比較

亞洲是最古文化的發祥地・在幾千年以前・即有光輝燦爛的文化・就是歐洲最古的國家如希臘羅馬那些古國的文化・也受了亞洲文化深刻的影響・歐洲近代的科學文明・不過自文藝復興以來・對希臘羅馬文化的發揚光大而已・從這一點言・歐洲的近代科學文明・若無東方古代的文化・就未必會形成今日的文明・但是西方的文化在根源上雖是受了東方文化的影響・可是因爲民族性和地理的關係・漸漸的發生轉變・到了今日・便與東方文化的精神根本兩樣・由於東西文化的不同・便造成民族精神的對立・更進而形成國際間的鬥爭・

東方文化的本質・是以精神爲重・而西方文化・則以物質爲重・他們文化本質・只是物質的發展・祇是物的文化・而不是人的文化・現在的世界・物的文化・竟壓制人的文化・這是最可痛惜的一件事・西方的文化・是世界上大多數民衆所呻吟痛苦的文化・是霸道文化・東方的文化・是具有解放一切被壓迫民族的文化・是具有光榮悠久歷史的文化・是王道文化・其發展是基於精神與自然的法則相合・故東方文化的表現・極爲偉大・極有價值・不特不害人・而且能益人・不特不損物・而且能愛物・絕不是像西方文化那樣的損人利己・以力服人・

二、西方思想的侵襲

現代文明・遂不多爲西方文化所獨占・這種祇重功利・輕視倫理道德的文化・侵襲東方以後・東方的許多國家・一方受了西方思想的影響・一方又因固有文化・已失其時代性・所以東方的文化・遂漸爲西方的功利主義所壓服・到了最近・不但西方人極度發達其物質文明・即東方民族・也日漸與之同化・因此現代中國思潮中的兩大毒菌「外來的赤色文化和帝國主義思想」也乘機蔓發・

東方文化既受西方文化的支配・就是物質文明・統制精神文明・西方文化的侵略性・據英國學者烏佛有云・「十九世紀之新歐洲文化・是一種好戰害爭與支配利用之文化・助成此種威壓形態之原因甚多・而由產業革命所發生之歐化・則有其一最大之特色在・即歐洲以外是完全掠奪・就經濟方面言・必需多數市場與大宗原料・因此便不得不從事於亞非澳南美諸洲之侵略・利用其新發明之物質・發揮霸力・征服遠方・此新興文化・遂足以完全改變世界自然力之均衡・彼亞澳諸洲之舊文明・遂陷於炮艦飛機・鐵路各種新式武器之重圍中・無由自保・此種歐化國家之政府權力・以侵略他洲土著民族而達其自利之目的・在一八一五與一九一〇年間・亞澳非三洲・都全部屈服於歐人勢力之下・其迅速而兇惡之世界征・定爲人類歷史中所罕見者・東方的固有文化・也就在這西方的侵略文化下・屈服而沒落了・

三、文化復興與東亞解放

東亞所受西方的文化侵略・其最要者・爲資本主義和共產主義・主席於「中國與東亞」一文中・對於這兩點曾有所昭示說・「侵略主義來自西方・以經濟侵略爲骨幹・以軍事侵略輔之・自一八四〇年雅片戰事以來・中國爲不平等條約所束縛・淪於次殖民地之地位・迄於今日・已百年矣・共產主義亦來自西方・其侵入中國・雖不滿二十年・然其階級鬥爭之說・將使中國人類・相砍以盡・侵略主義譬如多年痼疾・能使中國奄奄不振・以致於死・共產主義譬如暴病・能使中國咽喉致死・」「我們知道侵略主義與共產主義是吸收東亞資源與破壞東亞和平的二大毒蟄・我們要解放東亞・謀東亞的自强・一定要將固有文化發揚光大・以排斥西方的侵略主義與共產主義・」主席又說・「日本自維新以來・已以其國力・遏抑侵略主義・使不得逞於國內・共產主義雖欲侵入・然社會組織・已臻健全・亦不能得間・惟中國若受侵略主義共產主義之禍・則東亞的一部分受其禍・從而東亞全體・亦將受其禍・結局日本亦將不免・所謂「東亞協同體」・所謂「建設東亞新秩序」・實着眼於此・欲以自由獨立之精神・排除侵略主義共產主義・使不得爲禍於東亞也・」

四、大東亞戰爭的必然性

近百年來・是西方文化侵蝕東方文化的時期・就國家立場言・除日本是一個名符其實獨立國家外・其他民族・不是成了歐美的保護國・就成爲他們的殖民地・就東亞立場言・整個的亞洲已成了歐美的附庸・國際地位・早不能與歐美並駕齊驅・這種情形・如長此以往・不力謀突破・那麼整個的亞洲・必然永遠淪爲萬劫不復的深淵・亞洲所有的民族國家・亦將永無自由解放的一日・日本雖是亞洲的唯一强國・可是亞洲的這種惡勢力若不排斥得盡・那麼在這國家集團從事國際競爭最激烈的現階段・不但要感到獨木難支大廈・而且因爲亞洲本身的軟弱與渙散・對外的競爭・必然是失敗的・所以在前歲的十二月八日・日本毅然決然的向英美同時宣戰・發動大東亞戰爭・今年一月九日我國亦以亞洲戰友的一員・追隨友邦・宣佈參戰・所以大東亞戰爭・是近百年來英美帝國主義侵略的必然結果・不過大東亞戰爭的最終目的・不特要排擊英美所加於亞洲的一切侵略與壓迫・掃除英美的武力侵勢・尤其重要的・就是要在思想方面・要澄清英美文化的優越感・要發揚東方的固有文化・恢復思想的自信力・所以大東亞戰爭・不僅是一種武力戰・同時也是一種思想戰・

五、思想戰的對象與步驟

英美兩國是現代帝國主義的兩大柱石・蘇聯是共產主義的大本營・東方文化和思想方面的兩大勁敵・也就是帝國主義和共產主義・現在大東亞戰爭・雖在順利進展中・英美在東亞的軍事根據地・都已摧枯拉朽的一掃而空・可是我們倘若默加省察・殘留在一般民衆間的崇拜物質文化・和依存英美的思想・還有其腐蝕作用・足使我們的作戰能力・爲之削弱・就如重慶政府・其最大錯誤・還不是依存英美的思想・就是在和平區內殘存的崇拜英美思想・觸處皆是・因爲英美對華的文化侵略・已歷百載・辦學校・設教堂・立醫院・其麻醉手段・無微不至・所以在中國人民間・尤其是上層分子・英美思想的流行・有目共覩・英美以其巧妙的文化侵略手段・征服中國的人心・使中國的上層分子・處處覺得英美文化的優越・而自然的生出一種「自卑感」・近年來的我國文化・是一種買辦階段的文化・或是英美文化的附庸・其病根亦即導因於此・

至於中國共產主義・爲害之烈・蹂躪地面之廣・眞是亙古罕有・自十六年北伐完後・中國內部即發生國共的磨擦・自二十一年起的剿共戰爭・動員數百萬的大軍・犧牲許多人力物力・烽火遍及十數省・人民的死傷・國力的耗損・眞是不可以數計・最後造成西安事變・而成了中日戰爭的直接導火線・大戰猝起・一發而不可收拾・這確是英美帝國主義和蘇聯共產主義積年侵略所造的必然結果・所以我們要爭取大東亞戰爭的最後勝利・這不僅是在求武力方面的勝利・尤其是在思想方面加以澄清・主席曾告訴我們・非剷除依賴英美思想不可・這無疑的指示了我們一條正確的爭取勝利的大道・

至於思想戰的步驟・消極方面・要排斥英美的功利思想和蘇聯的共產思想・對於物質文明應加以嚴密的估價・用實觀的態度・以國家的立場・愼加取捨・既不盲從・又不固執・要使西方的物質文化・或爲福國利民的工具・而不爲其所牽制或利用・積極方面要溝通中日文化・發揚固有精神・確立中心思想・茲再分述如次・

（一）溝通中日文化・中國是東亞的唯一大國・日本是東亞的唯一强國・兩國不僅是同文同種・而且兩國的文化・又是同一根源・不過在日本明治維新以後・不特將固有的文化加以淨化與刷新・並且極力取學西方物質文化・溶化貫通・使與日本的固有文化合流・而爲日本的獨特文化・因而能一躍而爲世界一等强國・而中國則不然・政體雖已鼎革・但是中國的固有文化・既已失了時代性・可是對於西方的物質文化・並未能像日本那樣的迎頭趕上・因之中國的文化・舊的祇有其殘骸・而無精神・新的又未建立其基礎・徒具皮毛・竟呈現了青黃不接的現象・所以中日親善・其根本固然要溝通中日文化・就是發揚東方固有的文化・排擊西方的功利思想・更須要溝通中日文化・以我們的融洽精神和協同力量・來爭取思想戰的勝利・

（二）發揚固有精神・東方的固有精神・是仁義道德・也就是王道・中國的「四海一家」・日本的「八紘一宇」・這都是王道精神的表現・我們要排擊西方的功利思想・我們要挽救世界人類的厄運・我們必盡力竭力・研討東方的固有文化・將原有的王道精神與仁愛美德・發揚光大・使其爲人類生存的指標・因爲人是萬物之靈・他的特點・就是貴能互愛互助・以求發展・若是不以人道爲前提・互相殘殺・那麼與其他動物・又有甚麼區別・所以發揚東方之固有精神・就是要提倡王道・要以德服人・而不以力服人・這確是爭取思想戰勝利的一大關鍵・

（三）建立中心思想・要排擊西方的功利思想與共產主義・非中日合作不爲功・欲中日兩國眞誠合作・則又非建立共通的中心目標不可・所謂中心目標・無疑就是國父所倡導的大亞洲主義・也就是近年來所倡導的東亞聯盟主義・主席曾訓示說・「中國之自由獨立・與東亞之和平秩序・是連繫而不可分的・」「——努力於民族主義・」所以大亞洲主義實踐的兩大原動力・就是中國和日本・我們兩國要依據這個中心思想・日本是强國・要以强國的力量・領導東亞民族之解放・協助東亞民族・健全各個的力量・以分担各個崗位上的責任・中國尙在沒完現代國家的建設・但已覺悟單純的愛國・不能救國・可以遵循大亞洲主義・以謀中國之獨立自由與東亞解放配合起來・同時並進・也才能能如此・大亞洲主義才有實現的一日・思想戰爭・也才能獲得最後的勝利・

煤礦工潮影響　美鋼產量大減

（本報專譯）瑞典京城九日同盟社電・路透社華盛頓消息・美戰時生產局揭露・美國上星期之鋼生產・已減少十二萬六千噸・據稱美戰時生產局對鋼生產量之低降・歸咎於煤礦工人之罷工・同時據悉・世界著名之橫威鋼山礦因沃達鋼公司之採礦工人罷工・刻已停止開工・必茲堡有煙煤業工人約五千名・因被賓夕法尼亞州東南部八處礦場之工人所阻止・現時不能復工云・

蘇省加强夏季防汛

（蘇州九日同盟社「中央社」電）建設部以江北運河・夏季防汛已屆・昨咨請蘇省府飭屬加緊防汛工作・蘇省府已飭建廳轉令運河工程局負責辦理・並令第一區行政督察專員公署督飭辦理・

菲當局設立海員養成所

（馬尼拉九日同盟社電）隨菲島內海交通之發達增加・航海人員實所必要・菲島海事局有鑑於斯・乃決定於該局內設立海員養成所・以謀訓練菲島航海人員・選拔小學畢業年滿十六歲至廿歲之青少年・施以基礎訓練・灌輸航海必要知識・一年畢業後・即派赴海上交通工作・

陸軍同學會近籌備設會員招待所

（南京九日同盟社「中央社」電）陸軍同學會鑒於各地會員來會登記及請求救濟者日多・因限於經費・難以擴展・前經呈准汪會長發起・籌募基金・以資救濟失業會員・及舉辦會員福利等事業・自開始募集以來・各方捐贈踴躍・截至目下爲止・計先後收到捐款三萬七千九百一十元・以後尙可絡繹捐到・聞該會先行設立會員招待所・現已佈置就緒・開始招待會員・

美機盲炸海防　死傷原住民七十人

（河內九日同盟社電）駐渝美空軍曾于八日以統一式「b—20」型等機編隊・盲炸海防地區・傷害無辜民衆・茲越南當局于九日下午四時發表・謂駐渝美空軍于八日下午・曾來襲東京地域・在海防及其近郊投彈・炸死原住民二十人・傷五十人云・

蘇省各界慰勞清鄉傷病將士

（蘇州九日同盟社「中央社」電）省會各界爲慶祝清鄉二週紀念・特推派代表組織慰勞團・定九日分訪省垣中日軍醫院・慰勞傷病將士・茲悉宣傳處派金專員率領各界男女代表・並携帶大批香烟・餅干・等物・分別慰贈各傷病將士・

庚戌廣東首義同志會　肅電汪主席致敬

（廣州十日同盟社「中央社」電）此次友邦日本・爲尊重我國領土主權・完整・及完成我國獨立自主・於上月卅日在首都與我訂定協定・收回上海公共租界・各地民衆聞訊・無不鼓舞感奮・各界紛紛上電國府致賀・本省各界團體・亦經先後上電慶祝・茲悉本市庚戌廣東首義同志會・日昨致電國府汪主席致敬・原電如下・「南京國民政府汪主席鈞鑒・國父革命之目的・在求中國之自由平等・友邦日本・毅然交還上海公共租界・我國獨立自主・喜訊傳來・東亞解放・中國復興・臻於是賴・謹率本會全體會員・肅電致敬・伏維垂鑒・庚戌廣東首義同志會・」

恭謁國父陵

・・・・・・滑翔機講習會學員

（南京九日同盟社「中央社」電）滑翔機講習會全體學員・於昨（九日）九時由志鶴主任指導員及桑幹事等率領・赴國父陵寢謁陵・並恭獻花圈・旋赴革命烈士紀念塔致敬・

影評

★★續夜半歌聲

看過了「夜半歌聲」的人・都以爲宋丹萍死了・但在本片他被莫須有的海軍救起・於是經醫生洪警鈴將他的受傷的面部改造成馬徐維邦所想像的恐怖型・雖沒有直接參加革命・却被談爽的父親關在牢裏・而於最後瞬間被革命軍救出・可是愛人已經盲目・好戲已經演完——於是兩人都死了・故事雖然十分牽强・到處都是被拉長的痕跡・但其中多少含着一絲觀念・一點意識・如果在技巧上多化一點心血・「續夜半歌聲」便具有莎士比亞的氣分了・（中聯片・利舞台映）

★★空中怪傑（翼ノ凱歌）

以陸軍新型戰鬥機隼號爲中心・提倡航空意識的影片・上半部寫日本女性的崇高的母性愛・下半部描寫日本空軍的進步與强大・穿插着一段兄弟競爭犧牲的故事・哥哥岡讓二在戰場上建立了殊勳・回國主持危險的試驗飛行。兄弟月田一郎試飛失敗・機毀人傷・但哥哥毫不氣餒・爭着代弟弟駕駛・歷經艱險・卒告成功・花井蘭子和原春江供給了戀愛趣味・但全片的重點在于使女性對飛行事業持同情的理解・而于「婦人之仁」加以抨擊・至于技術方面・則如導演山本薩夫的自述・有些少地方因時間倉卒未能充分的技術的調整・但大體上仍保持着一般航空片的水準・（東寶片・新世界映）

★★生死鴛鴦

一部從農村發展到都會的「都會電影」・白燕是這個戀愛悲劇的主角・她依母命應該嫁給同村的姚萍・可是她偏偏愛上了下鄉渡假的都會紳士張活游・當張正準備接受容玉意的愛情的時候・白找到了張・三角的結果是白病死・張蹈海・這樣的故事・無疑是多感的女士們的催淚彈・但未免太刻了一點・（南洋片・國泰映）

★★青春艷侶（希望ノ青空）

一對未婚情侶像「青鳥」一般的尋覓幸福・結果發現幸福就在眼前・故事關于婚姻的部分・可供一般觀衆欣賞・（東寶片・娛樂映）

アイウエオ歌

明日錄音日間放送・影片由映配社提供・

社團法人映畫配給社日前曾與放送局合作・轉播「鴉片戰爭」及「博愛」兩影片・成績意外圓滿・極得聽戶稱許・近該社復將新運到之日本名歌選集第三號アイウエオ歌交與放送局錄成唱片・以後列入節目放送・使一般學習日語者容易發生興趣・錄音手續將於明（十二）日實施・查該歌曲乃昭南放送局根據現代曲譜編成・在當地放送・一般華僑・馬來人及印僑等悉皆學習・收穫滿意之效果・昭南放送局遂將該曲呈返東京・由東京委托日映公司攝成歌唱短片・以爲分寄南方各地上映・以爲推廣南方人學習日語之工具云・

廣播

上午　開始廣播・七時卅分・播音體操（對一般民衆）八時・時刻報告・九時播音體操（對學校團體）九時卅分・休息・

中午　開始廣播（愛國進行曲）西樂唱片・（一）勸物戰會之曲（法聖松作）十二時五十分・中樂唱片・（一）解語花・（二）悲秋（三）依稀・一時・標準時刻報告・粵語新聞報告・一時廿分・粵曲唱片・（一）新婦難之責媳（四段）（半日安關影憐唱）（二）花落春歸去（二段）（崔慕白唱）（三）西施之亭羅訪艷（二段）（薛覺先唱）喜氣揚眉（粵樂合奏）・一時五十分・時代曲唱片・（一）秦蓮香・（二）尋夫・（張翠紅唱）（三）安慰（襲秋霞唱）二時・北京語新聞報告・中樂唱片・（一）漢宮秋月（三段）（二胡獨奏）二時廿分・英語新聞報告・西樂唱片・三時休息・

下午　開始音樂・五時五十五分・印度語新聞報告・六時・印度唱片・六時卅分・英語新聞報告・西樂唱片・六時五十五分・北京語新聞報告・中樂唱片・（一）小華岩（奉天音樂合奏）（二）銀鼎客（北京鼓樂合奏）（三）快六板（絲竹合奏）七時十五分・粵語節目預告・七時卅分・兒童新聞報告・七時四十分・兒童故事「貓鼠結伴」（梅凌霄先生講）八時標準時刻報告・粵語新聞報告・總督部公示報告・八時卅分・接駁高陞戲院光華男女劇團粵劇大鬧翠屏山（三集）（由靚次伯・羅品超・李海泉・余麗珍等主演）・十時・粵語新聞報告・十時廿分・西樂唱片（一）英勇兩衛士（德叔曼作）（二）美麗的綠色多瑙河（奧史特羅斯名作）（三）法國讚頌曲（法棣耳作）（四）蛋之歌（俄莫索格斯基作）（五）啊・無限愛（俄英索格斯基作）・明日節目預告・十時四十分・播音停止・

慈善排球賽　九清大捷　連勝三局克服大華

廣州大華慈善球隊・昨日下午五時半・與九清隊作慈善賽於中青會露天球場・本港球迷・因慕大華隊之威名・加以雨過天青・到場作壁上觀者・於是大不乏人・九清爲保持扶初盃冠軍隊之令譽・昨日乃以最完整之陣容出戰・第一局開始・九清隊即大舉進犯・中排得機扣球・常告得手・大華豈甘示弱・努力反攻・九清隊卒以聯絡得宜・以廿一比八先勝一局・休息・再度交鋒・大華改變方略・聲東擊西・一度得勢・卒因九清之能把握機會・第二局終・大華隊復以十六比廿一失利・九清以連勝兩局・士氣大振・大華隊因求勝心切・演出更見凌亂・惟間亦能予九清以嚴重威脅・終三局・九清卒以廿一比十三・連勝三局・得三比零之利・今夕無排球賽舉行・茲將昨日陣容列下（飛而生）

大華隊　（前排）何雲松　司徒鈞　何漢　李堅志　黃森鴻　（中排）黃炳坤　馬元巨　莫積昆　羅裕照　姚福惠　（後排）李兆倫　何培根　朱志成　陳正豪

九清隊　（前排）歐陽兆棠　陳昌永　梁錫鴻　馬超棟　（中排）李明亨　彭錦洪　葉潤發　（後排）葉潤華　廖建芬　李麗明　何仲賢　梁德威

慈善籃球賽　大華今夕戰市場　另有中青與華僑女子表演賽

廣州大華慈善球隊・自來港以後・連夕均有排球賽事舉行・成績良好・昨夕除有排球比賽之外・籃球賽則暫行休戰一天・今夕中青會健身房・將有精采賽事舉行・由大華隊與市場會師・查大華隊在港曾出師三次・除第一役因場地生疏・且由於勞師遠征・見負於大沽隊之外・其餘兩役・均操勝券・實堪爲港而該隊作戰精神・隊長源則儉之身先士卒・尤屬難能可貴・此外如姚福惠・黃森鴻・駱玉華・杜麗榮・蕭兆强・姚健强・姚振强・關雲書・廖煥文・黃球等・俱爲個中翹楚・全軍演出・柔中帶剛・但市場隊實力亦非易予・石振智・陳汝正・林有庭・林有培・沈瑞慶・劉炳燦等・亦屬久歷戎行之士・屆時兩軍相遇・必有一場劇戰・兩隊名單如下・

（大華隊）源則儉・姚福惠・駱玉華・杜麗榮・蕭兆强・姚振强・關雲書・廖煥文・黃球・黃森鴻・

（市場隊）石振智・陳汝正・林有庭・林有培・沈瑞慶・劉炳燦・

爲增加觀衆興趣計・今夕六時在大華對市場之前・先有一幕女子籃球表演賽舉行・由中青隊出戰華僑隊・中青隊擁有林少屛・葉美蓮・葉慕貞・張惠美・梁妙賢・陳穎琪・李嬋卿・盧荊燕等・而華僑亦有鮑幗卿・郭筱萍・趙麗梨等爲助・實力堅强・屆時想有精采鏡頭（飛而生）

1943 特訊

・・・・・・今日循環盃小球賽

中華對電愛　大衆戰電友

循環盃全港公開小型足球賽會・自舉賽以後・迄今已漸告轉入緊張階段・目前失分最少者・厥爲公餘・公及中青兩隊・而自修隊則尾隨其後・大衆與中華又次之・此後誰屬盟主・端賴上述數隊之戰績如何而後能定也・按表今日仍將有兩場球賽在青葉峽自動車修理工場球場舉行・下午五時卅分・先由中華隊出戰電愛隊・中華乃屬雄師・電愛爲力平平・今日想非其敵・六時三刻・繼續由大衆對電友・大衆全軍・俱爲能征善戰之輩・而電友隊亦擁有李國祺・盧漢昌・夏錦雲等在陣・軍容亦見完整・今日相逢・預料存精采表演・大衆隊有操勝可能・茲將各隊陣容列下・

△電愛隊　余華超　招耕　趙錦富　馮漢基　梁貴　侯錫惠　李炳棠　（生力軍）周汝述・張　潘德珊・士

△大衆隊　陸達鑾　羅偉權　鍾僑治　梁炳坤　梁炳燊　黎頌賢　胡祖堅　（生力軍）張滿榮　霍耀華

△電友隊　李國祺　盧漢昌　鄧健之　白士　夏錦雲　石兆强　陳姿明　柏恩・清河・（生力軍）石家寬・羅汝濤・歐柏恩・陳歌

△中華隊　張煒坤　殷子洪　陳達輝　張沛坤　莊錦全　謝浩明　鄺仁安　（生力軍）王明軒・梁惠中・曾昌祺・曾昌明・王德昌

昨日本有一場由東方隊與自修隊會師・奈何天不造美・竟然雨下連綿・場地濕滑・不堪馳騁・賽會乃宣佈改期・於是昨日自修球場・沉寂一天・（榮杏）

乒乓友誼賽　西營勝大行

昨報名參加日語學校乒乓盃賽之西營日語學校乒乓隊・加緊訓練・以與大行乒乓隊作友誼賽・結果西營以四比一勝・成績珠寶・即公司乒乓隊作友誼賽・結果西營以四比一勝・

西營（以下）與大行（後）崔宗興・李吉成・盧家驄・薛兆祺・盧家麟・合仲計・廖偉平・梁待邦・郭子且・洪振邦・周西營・四・二・二・〇・二・〇・〇・一・〇・一・〇

日語講座　第二十三課　ヌ

ヌカ　糠
ヌキアシ　拔足（輕步）
ヌケメ　拔目（周到的）
ヌタ（日本菜之一種）
ヌノコ　布子（棉衣）
ヌヒバリ　縫針
ヌリグスリ　塗藥
ヌルイ　微溫
ヌカルミ　泥濘（泥土）
ヌケミチ　拔道（後路・橫路）
ヌスビト　盜人
ヌノ　布
ヌヒイト　縫絲
ヌマ　沼
ヌリバシ　塗箸（漆筷子）
ヌルマユ　微溫湯

奥サン僕ノ上衣ガ破レテヰマスカラ一寸縫ツテ下サイマセンカ　請你幫我修補好不好
ハイ　繕ツテ上ゲマスヨ
モウ夏デスカラ・コンナ布子許リ着テヰル人ハアリマセンカ
微溫イオ湯ニ入ルト・風邪ヲ引キマス　傷風
盜人ハ拔目ガアリマセンカラ
誰ニモ分カラナイヤウニ・拔足デ行キマセウ
ハイ・拔道ヲ行キマセウ

第二回合同慰靈祭 昨下午隆重舉行
磯谷總督副島中將均參與祭典

（本報專訊）部隊第二回陣歿將士佛式合同慰靈祭・於昨（十）日下午四時三十分・在九龍染布房街准士官下士官集會所・隆重舉行・茲將各情分誌如下・

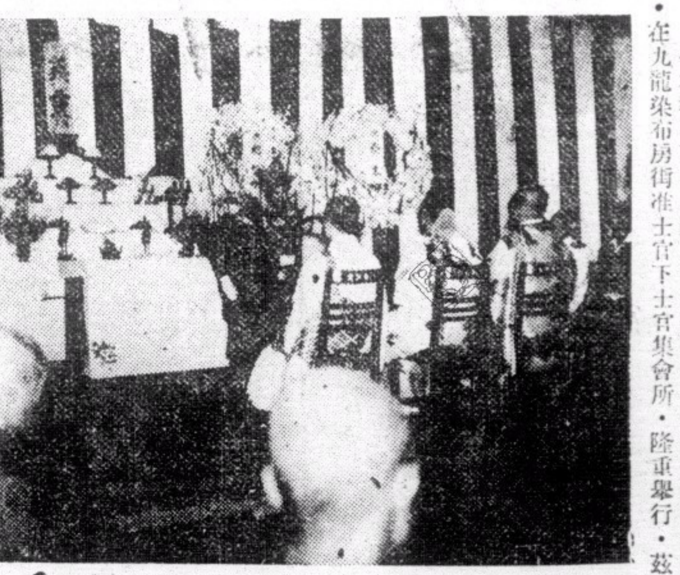
昨日合同慰靈祭中磯谷總督燒香時之嚴肅情形

到場數百人

查昨日蒞臨致祭者有磯谷總督・南支艦隊司令長官副島中將・總督部官波參謀長・南支艦隊參謀長・足立部隊長・泊總務長官・野間憲兵隊長・市來民治部長・中西財務部長・各地區憲兵隊長・各部隊代表・日人俱樂部會長小野・華民代表會主席羅旭和等・華民各界協議會主席周壽臣・副主席李冠春・南華日報社社長鄺啟東等・暨各部隊將兵及中日各界人士等共數百人・

祭典之儀式

部隊第二回合同慰靈祭儀式秩序如下・一・部隊代表入場・一・一般參列者入場・一・來賓及隸下各部隊長入場（隸下部隊將兵敬禮）・一・僧侶入場・一・開式ノ辭（委員長）・一・一同敬禮・一・伽陀・一・導師燒香・一・祭文・一・吊詞奉呈・（隸下各部隊長・來賓）・一・吊電發表・一・讀經・一・燒香・一・一同敬禮・一・委員長致謝詞・（由總督部康囑托通譯）・一・閉式ノ辭（委員長）・一・僧侶退場・一・部隊長退場（隸下部隊將兵敬禮）・一・來賓及隸下各部隊長退場・一・一般參列者退場・一・部隊代表退場・

祭壇設九龍

查第二回合同慰靈祭・祭壇假九龍染布房街・准士官下士官集會所舉行・祭壇之四週繞以黑白相間之布・正中供奉英靈牌位・及各種致祭之供品・兩旁伴以總督致送之花圈・壇之四週陳設各界致送之花圈・祭壇之中・爲僧侶座位・備極壯嚴肅穆之至・時屆開始・於部隊長捧誦祭文之後・即由隸下各部隊長捧呈吊詞・繼於僧侶讀經聲中・由磯谷總督・副島中將暨各長官次第燒香致祭畢・即由葬儀委員長河上少佐致謝詞・（由總督部康囑托通譯）詞畢・部隊長及來賓等次第退場・第二回合同慰靈祭・遂於隆重肅穆之中告終・

葬儀委長詞

各長官次第燒香致祭畢・即由葬儀委員長河上少佐致謝詞・略謂・今日爲部隊合同慰靈祭之日・在此炎熱溽暑之中・各位於公務羈身之中・撥冗參加・復得總督閣下暨各軍官民等多人駕臨・鄙人實覺非常感謝・今此祭典在極嚴肅盛大之中而告終・相信在天之英靈・定必感泣・鄙人今謹以葬儀委員長之資格・以萬二分之誠意・向各位致謝・慰靈祭大禮就此告終云云・」

華民會祭文

香港占領地總督部華民代表會・香港華民各界協議會聯同捧呈吊詞（祭文）・茲錄該吊詞原文如下・「維昭和十八年七月十日香港占領地總督部華民代表會主席羅旭和代表劉鐵誠李子方・陳廉伯・華民各界協議會主席周壽臣・副主席李冠春暨全體會員等・謹以清酌香致祭於大日本皇軍香第八一三七部隊陣亡將士之靈曰・　聖戰・東亞之榮・洸洸烈士・大邦之英・身殲志決・臨難結纓・忠肝鐵石・武人是型・富士鍾秀・江戶炳靈・山川信美・精爽長憑・雲間金甲・儼格神明・臨風敬酹・庶鑒鄙誠・尚饗・」

興亞日語學校 日語講座近訊
第二期定廿六日開課

（本報專訊）九龍興亞日語學校爲普及日語敎育并藉此籌款以恤孤兒起見特於月前主辦免收學費大衆日語講座・至今已及一月・頃聞上月・成績頗佳・共售出入座券四百七十五張・據售券最多者・爲香取區區長馮浩氏・及該校同寅會副會長姬依華・總務主任李瀚頌等三人各售出一百張・本港名雕刻家蔡漢山以馮氏等熱心公益・特製贈精美獎章三枚・將於今天該校舉行第二回生徒日語演習會中一齊頒獎・至於所籌得之欵項・俟日間結算後・將分別送交競技場孤兒院及廣華醫院云・又該校第二期講座新生・經定於本月廿六日開課・時間改爲每逢星期一至五日・晨早七時半至八時・誠學習日語之最好機會・有志者希從速報名・至所收入講座費等仍照舊作長期捐助競技場孤兒院云・

本月十五日舉行 高射砲射擊演習
在覺士道馬頭角等陣地舉行

（本報專訊）頃據本港陸軍當局公佈稱・定於本月十五日・上午十時起・至下午四時止・在覺士道及馬頭角等陣地・舉行高射砲射擊演習・屆時在演習射擊時間內附近居民切勿誤會・自相驚擾云・

本月份砂糖今日開配
各糖站配給表編定

（本報專訊）本月份民用砂糖・各糖站昨經領糖完畢・準今晨開配・仍由各糖站將管配戶口街道編定日期・在站前懸掛・以便各戶依期到購・據各糖站辦事人稱・關於編配戶口日期・係按月分別訂定・本月所編者與上月爲不同・概以開配時懸出之配給分割表爲準云・至於本月份業務用糖・現尚未奉主管當局批出・須候民用配給完畢後・方能知悉・但新辦申請用糖者・本月份依照新規定・須先到區役所塡具申請書・然後由地區所彙集轉呈主管當局審核・此項申請書・昨均擬定・須於每月十五前呈遞・又各糖站之配給分割表・茲錄第四站分割表如下・

第四糖站配給分割表

（日期）	（米店名別）	（配給米票號數）	（配給米票所在之街道）
七月十一	瑞益	由六五九一號至六九六一號	士丹利街・仁壽里・平安里
十二	民天	由二〇五八六號至二〇九四五號	興隆街・利源東街
十三	瑞益	由六九六二號至七三三〇號	士丹利街・西摩道・西摩台・
十四	民天	由九六六一號至一〇〇〇〇號	永安街・永吉街・昭隆街・
十五	瑞益	由一六三八一號至一六七四六號	卑利街・
十六	民天	由一〇〇〇一號至一〇三二〇號	同文街・鐵行里
十七	瑞益	由一六七四七號至一七一一二號	卑利街・砲台徑
十八	民天	由六四一號至一〇〇五號	鐵崗街・九如坊・中國街
十九	瑞益	由二六七八一號至二七一三六號	亞畢諾道・安瀾街・馬仙格道・德忌笠街・堅尼地台・
二十	民天	由一〇〇〇六號至一三七〇號	中國街・砵甸乍街・
廿一	瑞益	由二七一三七號至二七四八二號	德忌笠街・
廿二	民天	由二〇九四六號至二一三五八號	弓弦巷・利源西街・
廿三	由是日起補配・不分米店街道・		

又銅鑼灣區第廿三糖站源興號配給分割表如后・

第廿三站配給分割表

（日期）	（配給米站）	（米票號）
七月十一日	南發	三五〇一至三九七〇號
十二日	南發	三九七一至四四六五號
十三日	南發	四四六六至四九四六號
十四日	鴻泰昌	〇〇〇一至〇四九八號
十五日	鴻泰昌	〇四九九至一〇一九號
十六日	鴻泰昌	一〇二〇至一四八一號
十七日	永源發記	一七〇一至二一五三號
十八日	永源發記	二一五四至二六六七號
十九日	永源發記	二六六八至三二六五號

（以後日期至月底止均爲補配日）

銅鑼灣食油小賣商 奇珍號配給編定表

食用油小賣商奇珍號配給編定表

（日期）	（配給米票號）
每期第一日	〇〇一至一〇〇〇號
第二日	一〇〇一至二〇〇〇號
第三日	二〇〇一至三〇〇〇號
第四日	三〇〇一至四〇〇〇號
第五日	四〇〇一至五〇〇〇號

（如逾期未配者得翌日補配）

兩華會代表昨詳述 配米及慈善教育各事

（本報專訊）華民兩會代表與記者團會見之座談會・現改爲每月兩次・昨日爲本月份之首次會談・出席者・有華民代表會主席羅旭和・代表李子方・劉鐵誠・陳廉伯・及協議會副主席李冠春與各報社記者等・席間・互有報道・談論各事項甚詳・茲將羅主席等發表各要點・摘錄如次・

便利居民 逾期配米

關於便利居民配米事・據羅主席旭和談稱・此事前經向當局陳述・承民治部長宣示・謂居民之逾期配米者・須由區役所蓋印證明方能補配・蓋爲防止配給流弊・并保障居民配米之權利起見・故不得不明定手續・且此舉亦可養成居民之守時習慣・以現在之米糧配給・斷未有無故而每致逾期不配者・但倘確有故障・則亦可倩人代配・如有逾期・則由區所蓋印補配・當無不便云・至於區所蓋印手續・兩會亦曾與地區所連絡・使各區所辦理此項補配蓋印・務求迅速・以便利居民云・

慈善總會 接管廟宇

羅主席續稱・慈善總會基金・當局迭予協助・現復承當局厚意・將香港華人公有廟宇四十餘間・撥交管理・各廟司祝投承費年可收入數萬元・將以運用爲慈善經費・今後慈善基金・更得莫大補助・至於接收及管理各辦法・與將來各廟宇之修葺或從新開投司祝・刻已在當局指示下積極計議中云・

免費生額 決照招考

次由陳代表廉伯談稱・慈善總會招考平民免費學額・本期已決增加五百名・連上期共爲一千名・最近理事會議時・曾有提出討論・以現在各校學生均多滿額・誠恐本期招考・則各校對免費生收容或致額滿・故爲策萬全・自當預爲計議解決・迨經向教育界方面探詢・此事實不成問題・且各校當事者對免費生無不樂予協助・表示盡量收容・是以本期學額・仍照五百名招考・屆時攷選辦法・大致均如前期・惟爲便於各生之報名・則擬假東華醫院・保良局・廣華醫院爲報名處・關於招考各事項・并須得各校長之共同協助・故又擬於星期六函請各校長會議・商討一切・慈善總會攷選免費學額之目的・爲推進平民教育・扶植無力就學之青年子弟・是以對於各生之學歷及其家庭狀況・概須愼爲審核・以求人無不容・額無濫費・至若前期選生・在此次期考合格者・亦必予以升級・連續其學額免費云・

物資出入 法規解釋

又關於當局最近頒佈物資搬出入之取締規則・據劉代表鐵誠談稱・此項法令・係爲穩定本港經濟物資・及攷慮民生之必要措置・蓋關於物資搬出入・當局前已有法規訂定・今更作完善之修正・換言之・即防止本港物質與資金之外流及逃避・同時・并防止不必需要之物資搬入・而資金費於無用之購買・輸出入既有正常・自然一切穩定・且復有沿岸貿易適用之貿易調整費之徵收・則又可防止暴得之營利・於平抑物價・當有良好影響・希望一般營輸出入商人・各宜注意遵守・了解當局施政之旨趣云・

慈善會明日舉行 募捐慰勞會
已函請募捐團全體參加

（本報專訊）慈善總會募捐團募捐・業於去月底結束・所有各團經募欵項及手續・均限於本月三日結束清楚・現在募捐成績・雖未公佈・惟統計總可超過三萬円・據向該會探詢・該會前發之捐冊・原與募捐團結束時一律結束・但截至目前止・仍有未交回者・同時募捐團之經募欵項・亦有未能一時彙收清楚及或已將欵交入指定之東亞銀行・而該經募人未將數目報會者・是以仍在趕速清算及催收中・凡經手捐冊及募捐團等・如尚有未辦結束・務請即爲辦妥繳交・以便統計成績・而清手續云・該會爲感於募捐團此次之勞績・現決定於本月十二日即星期一日下午二時半・特假座華商總會舉行募捐慰勞會・函請募捐團全體參加云・

西地區揭示 營業呼寄 渡航許可
限本月十七日前領取

（本報專訊）昨日西地區憲兵隊行政課・揭示渡航・呼寄及營業許可名單一批・獲准者希於七月十日至十七日間・携同本人印鑑到西地區行政課領取云・（揭示）昭和十八年七月一〇日（領取期間）自七月十日至十七日

「營業許可願」黃炳・嚴新・譚輝・何兆麟・王季原・張麗民・胡元修・關炯・陳全・彭壽明・李煜池・鄧宋靜學・楊中民・譚鑾・鄧錦鴻・陳衍傑・蘇澄洲・許若文・徐海明・江振華・陳財通・梁源和・周兆錫・陳端記・陳森・潘博文・陳端・端木正・（日本人）張村貞雄・澤田玉喜・磯幸二郎・

「營業所變更」（日本人）顏增恢・前田文二・壹中正夫・（中國人）湯國貞・黃長松・范機緣・

「名義人選變更許可願」王建康・唐兆麟・葉康・

「呼寄許可願」（日本人）蘊滿盛秀・

「渡航許可願」邱悟貞・邱步山・邱陳慕瓊・

無戶籍居民免費歸鄉 千餘人昨啟程
陸路歸鄉者明日有一批出發

（本報專訊）無戶籍居民・分兩種限期歸鄉・（一）爲全無戶籍而在第二次調查戶口時未有申告者・限於七月（即本月）底歸鄉・（二）爲未有戶籍而在第二次戶口調查時申告補錄・未獲批准者・（此種戶籍・區役所調查時另列入「再揭」戶籍・并以紅圈標記・即所謂有紅圈登錄未字票之戶籍）則限於九月底歸鄉・此次歸鄉運動・由本月一日起開始迄今・已歷一旬・在各有關方面之勸導下・已獲相當成績・除水陸兩綫之已成行者外・昨日江門綫歸僑有三百餘人・乘江門丸離港・太平綫歸僑有七百餘人・乘海福丸離港・均由太平宿泊所預爲接待・於昨晨集中出發・分別乘輪・秩序異常良好・各批之出發人數・以此次爲最多・總共爲一千餘人・至陸路則定十二日（明日）有一批出發・登記者亦有相當人數・已集中宿泊所待發・

各方協力 勸導歸鄉

連日來歸僑之申告自費或免費歸鄉者・人數逐日遞增・歸鄉事務所已在各區役所加派歸鄉系職員辦理・并會同各區所派出職員・查照戶籍「再揭」名簿・按名勸導・促使如期申告歸鄉・至於歸鄉事務所之勸告歸鄉詞・原文已載前報・昨悉該詞亦經於昨（九）日晚廣播・使一般僑衆・咸了然於辦理歸鄉之旨趣・注意限期申告歸去・現在各區所接受之申告者爲自費歸鄉・而事務所接受之申告者・則爲免費歸鄉・聞再進一步辦理・或將運用各區鄰保班長組長協助・以收普遍勸導之效云・

水城區發通告

又查本港各區役所勸導歸僑・業經文逐發告・咸使週知・昨日水城區再發出通告・茲錄於下・（水城區區役所通告）「本港當局爲利便無戶籍無米票之居民申請免費歸鄉・從事於家鄉增產起見・現定申請之期・截至本月底止・在此期間內・凡屬無戶籍無米票之居民・應遵當局意旨・從速到歸鄉事務所申請免費歸鄉・以免逾期・致干未便・至無戶籍而最近調查時・曾將名字塡入調查票者・仍限於九月底以前申請免費或自費歸鄉・仰本區居民・一體遵照・毋違・切切此佈・」

中區區役所更易衛生係主任

（本報專訊）中區區役所衛生係主任張雲天・對區內衛生措施・贊此次防疫運動之推行・頗致努力・日者張氏積勞成疾・因呈請辭職・中區區長陳季博・以張氏在任內備著勞績・力予挽留・奈張氏辭意甚堅・苦留不獲・卒如所請・聞張氏遺缺・現已委由馮澤釗充任云・

肉類・魚類・蔬菜 公價

零售價目（價目單位以円計）

（豬肉）

品名	價目
上肉	七・四〇
腩肉	七・一〇
下肉	六・四五
頭肉	六・三六
排骨	七・一〇
豬潤	七・四〇
豬心	六・七〇
豬肺	四・九〇
板油	六・九〇
豬尾	五・六七
豬腰	六・四五
光肚	五・五〇
粉腸	四・六〇
豬利	六・六〇
花油	五・六五
手腳	四・六五
大腸	二・六〇
水油	四・〇九
頭骨	一・五八
豬腸	二・四五
上骨	三・三五
漬利	二・〇五
小肚	二・四五

（牛肉）

品名	價目
牛肉	五・六〇
大腩	五・二〇
中腩	四・五〇
崧肉	四・〇〇
牛油	四・七〇
牛腰	三・〇〇
牛骨	一・一〇
牛利	五・〇〇
牛尾	四・〇〇
大腸	二・八〇
牛肺	二・五〇
牛膀	二・九〇
牛腸	三・八〇
牛肚	二・四〇
牛仔筋	四・九〇

（鳥肉）

品名	價目
大鷄	一四・九八
中鷄	一三・八四
鷄仔	九・三〇
鷄母	七・八六
生鷄	七・七四
鴨仔	五・六二
大鵝	八・四八
白鴿	五・〇五

（蛋類）

品名	價目
鷄蛋	・四三
鴨蛋	・七〇
咸蛋	・五二
力康蛋	・七二

（野菜）

品名	價目
白菜	一・二〇
韮菜	・四〇
生菜	・九六
莧菜	・六〇
通菜	・四二
藤菜	・二八
芥菜	一・六四
咸菜	・八九
大豆芽	・六六
小豆芽	・六六
紅蕃薯	・七八
白蕃薯	・九〇
薯仔	二・〇四
心薯	一・八〇
番瓜	・四〇
絲瓜	一・〇四
青瓜	一・二〇
白瓜	・五四
涼瓜	・九〇
羅白	・六五
木瓜	・六六
紅茄瓜	・六〇
小毛瓜	・六〇
元冬瓜	・四二
長冬瓜	・三一
蓮藕	一・一四
甘筍	三・三六
竹筍	・三〇
肉荳	一・七八
青荳角	二・二二
白荳角	一・五六
紅蕃茄	二・一六
粉葛	一・三二
沙葛	・七九
辣椒	・五三
元椒	・五三
馬蹄	一・三二
生羌	二・四〇
子羌	一・七四
生蔥	・五九
干蔥	一・〇六
芋頭	・九〇

（鮮魚）

品名	價目
响螺	四・二〇
紅班	五・五二
青班	四・五〇
中班	四・五〇
白魚	三・八四
紅頭	三・二四
石斑仔	三・二〇
盲曹	三・二四
頭鱸	二・〇〇
波立	三・六〇
生青衣	四・二〇
龍蝦	三・三〇
生中蝦	五・六五
花蚧	一・五六
生細鱗	三・二四
馬友	三・六二
紅三	二・二八
交仔	三・七〇
白倉	三・七五
黑鱸	二・八五
黃甫	一・九五
牙帶	一・六〇
門鱔	一・一六
沙魚	[illegible]
大左口	[illegible]
鷄魚	[illegible]
王長	二・三四
黃花	二・五〇
曹白	二・五五
黃丁	二・六九
八爪魚	二・八八
竹千	二・六五
甲池	一・三〇
尤魚	三・〇〇
墨魚	二・八八
白飯魚	一・二二
牛抽	二・三〇
馬仔	二・一八
立仔	二・四〇
文魚	二・七八
果里	二・四〇
羔蚧	三・九六
肉蚧	二・〇四
布仔	一・六八
蟹仔	一・〇二
烏魚	五・〇四
田鷄	八・四〇
生魚	六・〇〇
塘利	六・〇〇
水魚	九・〇〇
石螺	一・二〇
白鱔	六・三六
黃鱔	四・〇〇
金頭鰡	七・五〇
生包魚	三・六〇
青魚	二・四〇
大魚	二・四〇
鯇魚	二・八八
夕大魚	一・五六
夕鯇魚	一・九二
白鯩仔	二・三〇

（青果）

品名	價目
桂花李	一・二六
糯米糍	二・六四
桂味荔枝	一・九八
甜橙	三・一二
香焦	・八六
沙	一・二〇
沙香焦	一・一四
大蕉	・八四

批發價目（價目單位以円計）

品名	價目
黃皮	二・二二
木瓜	一・三二
冬瓜	一・〇八

（鮮魚）

品名	價
立魚	一・九三
板則	二・〇五
沙魚	・八四
池魚	一・六二
石斑	二・〇八
紅三	一・六八
牙帶	一・二九
木綿	一・三一
門鱔	・九八
荀仔	・七四
力仔	・七〇

（鹹魚）

品名	價目
交魚	一・八九
池魚	一・五三
紅三	・八〇
荀仔	二・〇八
力仔	一・二四

南方大藥房
配給兼小賣業
新到大宗藥品
一，保利他民 補血，滋養，強壯劑
二，強力米太寶靈 食慾不振，恢復疲勞，腸胃疾患
三，泰克維納片 發冷發熱症特效藥
四，麗芋恩 虎列拉・赤白痢・嬰孩急慢驚風豫防及專治藥
五，阿爾細林 腸病，痢症，食物中毒特效藥
六，保拉亘諾爾 痔瘡，專治藥
七，各種皮膚病特效藥
八，各種男女返老還童特效新藥
九，其他大日本各種有名新藥
東昭和通三〇至三二號 電話三一五九一

灣仔 悅興酒家 增設 早午名茶
本酒家向以薄利主義博得社會好評現更擴充二樓包辦大小讌會地方通爽可容廿餘桌並由國曆七月十四日起增設早午名茶精良美點特製小菜整日供應價廉物美招呼週到諸君光顧無任歡迎
營業時間 上午七點起至下午十一點止
八幡通一九五號舖面二樓 電話二三九三二 三三七〇五

黃廣善堂 參朮茶酒
健脾胃・去暑濕・補血氣・增食量・
DIAMOND BRAND 鑽石牌
請用電話通知二一〇〇九當按址送上 永樂街一〇九

醴泉三蒸酒
總批發處 威靈頓街八十八號 電話：二四一八八
各大酒家均有代售

廿五年 紅牌双蒸酒
醞釀最久 力足香醇
香港文咸東街 澳門福隆新街
永生和酒庄

建國大酒家
廳房雅潔而清爽
酒菜茶點廉且美
服務忠誠侍應週
華筵小酌俱精究
營業部 電話二一二一九

生　外三章

·蓁·

抖擻精神，展開了生之奮門，燃着」心頭的充滿了熱情的火焰，溫暖了世人的冷冰冰的心田。

是生之活躍，是血的激流，是熱情的奔放，化成了夏季的時雨，灌溉了將要龜裂的心田。

播散着生的種子，長着，茁芽，開花，結果，又是「十年樹木，百年樹人」。

我將笑，慶幸那生之長成，耕耘者那嘗得甚麼辛苦，忍耐着，忍耐着，終有新生。

小山丘，沙石聚成。小川流，變成汪洋河海。滴水穿石，鐵杵成針，誰也知；祇要功夫深。

生之艱難，死的痛苦，沒有死那能懂得生之愉歡！

老

老，使人惱，事實，不必惱。年紀老，算甚麼一回事，意志老，方是增傷悲。

生渐難，死亦不易，老已偷偷的竄進來」。

經不起生活的打擊，祇知老之將至。樂天的顏回，樂天的李白，還有樂天的……壽又盡之泰然。爲了惜生，應是忘老，雖然人生七十古來稀，但願活到老時學到老。

死

死，人，萬物都未能免，是幻滅，是變化，是自然的循環。

要知今天死，不是明日生，死是人生的歸宿，生之老巢。

身軀死，罷了！身外尚有身，色空同是一理吧？

死去了肉體，活生着精靈，畢竟還是生，比眞正的生的價值，仍未有少減。

死，鴻毛般輕的，是悲傷，是慘痛，是弱者，泰山般重的死，是光榮，是偉大，值得讚頌的啊！

苦

沒有苦，人生的旅途少了階梯。從來苦事最惱人，也因苦事成功易。

但丁最苦的時候果成了神曲，司馬遷受苦後成了太史公。

苦增進了人生的戰鬥力。長成了不屈不撓的武士道精神。

打破了煩惱的桎梏，痛苦的枷鎖。生之幸福來臨了。

單調的，枯燥的，無聊的人生，缺少了苦的因素的人生。

忍

·莎龍·

「讓他吧！天不會絕人之路的。」他捏了一捏小鬍子漫不經意的應伸的中年老母。

「哼！五嬸不是曾說過嗎？她不是很堅決地說過要把祖屋賣掉嗎？孩子，怎麼你替自己爭一點氣啊！」一個中年的婦人大概忍不住他的懦弱，再三再四的。連聲也

回首凝視，原來他的妹妹雙抖抖的拿着一張信兒，一壁讀，一壁瞋着驚恐而惋惜，眼梢已濕過了。

「啊！甚麼？是甚麼一回事？」中年婦人和她的兒子異口同聲的問。

「嗚……公公給五嬸的野狗似的狼狠的手打死了。祖屋賣了是隣居張師奶寄來的。」是一個十七歲左右的小姑娘，一邊拭淚一邊說。

「讓他吧！上天是不會絕人的。」依然化石一樣的動也不動。可是青似乎斷不能不念的。

二

「亮：你那樣懦弱的人，我決不會再留戀着的了。一個沒有勇氣的男子，沒有長進，沒有進取，畢竟總畢竟受社會淘汰的——我底忠勸。菁菁」

他讀過一遍，微笑，狂笑，哈哈哈的夜鴞的笑聲。隨後又是冰一般的冷說：「讓她吧，上天是不會絕人的。」依樣的讀書。

三

電信像雨絲雪片般的擲來，不是喜訊，是哀音。是店舖倒閉的消息，整個家庭都爭育在嗚咽悲傷的聲音中，個個都淚盈眶，祇有他還在笑，帶笑的說道：「讓它吧！上天不會絕人的。」

四

空，一切皆空，像古代銅鏡石鼓，裏面祇有清風。他飽嘗了痛苦的生活，忍受盡了社會荊棘的皮條鞭撻。

可是，上天不負苦心人，忍受了萬苦千辛的亮，畢竟變成了一代的知名之士了。

他常常這樣說，一個人如果修養還未充份時，祇可以忍，古人說：「忍小忿可以成大謀。」孟子的養浩然之氣。

當到他還未到發展技能和天才的時候，祇可一笑置之，直至可以表露自己的能力時儘可盡量伸展。

以往，他並不是懦弱，更不是愚笨的人，單單是缺乏準備，缺乏了鼓勵的原動力。

但事到如今，一切都空了，他的蘊藏已充足，於是一躍而成功了。

知彼知己，百戰百勝，不錯，眞的不錯。

五

暴風雨像亂箭的射來，閃閃的電光如鋒刀亂劃，轟天雷驚起了伏在母羊身旁的小羔羊，咩咩咩的叫了兩三聲。

樹蔭間的蛛網，一張大大的蛛網。鑲滿了一顆一顆的圓渾的珠，一粒粒的閃鑠着的鑽石，正如一個少女的頭網。風吹雨打，盪動着，散播下點點滴滴的甘露，整日辛勞的蜘蛛祇有忍耐。

忍耐到雨過天青，艷麗的陽光再現的時候，牠又得到了成功的機會了。

典型性·個性

——露台文談之三——

——吳荷馬——

「典型性」，「典型的創造」，這兩句話是很流行於一般拿筆桿來寫文章的朋友之口中的兩句話，據說：能夠「創造一個典型」的作品是頂呱呱的作品！魯迅的「阿Q正傳」，它之所以能夠稱爲中國文壇上的翠有的收穫，據說也是因爲他能夠創造了一個中國農民的典型」云。

張天翼的「華威先生」，它是充分的暴露了安戰陣營中的「紅人」的嘴臉，所以亦會紅絕一時，有人說：「張天翼已經創造了一個典型了！」但，後來又有人說：「老張的這個作品是不能算得十分成功的，爲的是：他沒有創造一個「典型」，他只是描寫了一個人的個性吧了，這不是典型」云云。

這批評，在老張本人自然是老大高興的！據說自從文壇也「進步」了以後，所謂：「個性描寫」，這一句說話，已經和心理描寫」一齊被加上「落伍」的雅號而慘被一班進步的作家所排斥了！

我雖然寫了許多年月的文章，可是卻未嘗側身於「進步」的作家之列，所以對於這些問題，卻老是保持着我個人的頑固的見解。

這「典型」是怎樣的呢？據說這是一種藝術的概括，怎樣概括法呢，據說是從人物的時代，職業，身分來概括，比方民國初年的一個中學生，他約說話，舉動，好惡，生活形態，自然有許多和其他同時代的中學生有相類似之點，把這些相類似之點概括起來，聚集一個主角的身上，那就是「型典的創造」一了！

但我每懷疑，假如這樣就叫做「典型」，那麼中國的戲臺上是最多「典型」的了，不是麼，從戲臺上我們常常可以看得到，曹操的嘴臉和董卓的嘴臉便沒有甚麼兩樣，說話，舉動……其實也差不多，李逵與牛皐簡直是一樣，再加上了一個焦廷貴，胡奎也是一樣的；西施，貂嬋，趙飛燕，香妃……那始終是一個「花旦」……那麼，中國戲臺上對於典型的創造不是比文壇上具有更大的收穫麼？

我曾經把這些話領教過幾個「進步」的文藝理論家。他們的意見自然「老不以爲然！」據他們的解釋是：「這只是類型而不是典型，眞正以典型之創造是在典型性中更具有個性的！」對啦，「典型性中更具有個性」這是一句多麼八面玲瓏的無可反駁的理論啊！不過從事實的證明，使我又再發生懷疑了，比方我們描寫一個黃包車夫，那麼自然是把他的說話，習慣，好惡都描寫了出來了，在這些描寫中，自然是帶有了典型性與個性了，但，我們能夠把它割裂開來，指出他某一種舉動是屬於典型性的，某一種好惡是屬於個性的嗎？

這一個疑問，我也曾經拿來領教過一個進步的「理論」家，當蒙他不慌不忙地答覆：「他傻啦：在他的個性中有了典型性的啦：」經他這一解釋，才使我恍然大悟，原來那神秘莫測的所謂典型性也是存在於每個人的個性之中的，那麼我們以後只要眞眞實實的去從事於個性的描寫就夠了的！典型性自然是包括在內的！

世界上的事物，它們的道理許多本極平凡，有時經了「理論」家的一番理論之後，反而漸漸的玄妙起來，糊塗起來，如所謂典型性與個性之類的爭論，就是一個淺近的例子吧！

南華副刊別葉

星期文藝

第伍期

詩二章

·丹鳳·

火花

薔薇苞裏釀滿了風情，
在鬱香之心瓣上跳舞。
★　★　★
綠色染着的五月榴花，
照紅了流浪者的眼睛。
★　★　★
悲鬱寄在殘冬之邊際，
啼裝卻已把鉛華洗淨。

雪

老父披起十年前舊征袍，
站在階前斂了神看新雪。
★　★　★
往事壓碎了雪花的瓣兒，
飄呀飄地迎風一聲嘆息。
★　★　★
我奉獻上半甌玫瑰露酒，
老頰紋中汎起一朵微笑。

茶話

·石竹·

「坐在小梯旁，涉發上，穿上了「吐桃」靛的他眞是個英俊小生，單單看那兩撇小鬍子，多漂亮。要是上了鏡頭，豈不是活生生的一個奇勒基寶。」

「那兒的話！他卻是一隻木雞，呆板板地盯着門口；是；不是；是一條貪婪的餓狗吧！」

「哈……別管！呆人自有呆人福。快看！他不是在招呼玻璃門開處進來的一個……」

「一個眼睛大的鍾哥羅福是不是？」

「你倒相當聰明，怪不得天天到「聽明人」的地方來。」

「弄錯了；弄錯了！她走了那邊廂去？還未完全弄錯原來他招呼的卻不是：……」

「鍾哥羅福；而是她後面的一個挺漂亮的香港梅鄰萊！——杏仁般的臉，西洋女子的鼻、水楊梅似的唇，眼睛給一行黑色的小簾遮掩映着，不停地洩露出多少熱情來；也許是上帝花了十天的功夫；要不然，怎能捏成這樣的一個好模樣，西班牙少女的體型，香港小姐的小腿；腰間挾了一個巨型的手袋，披上了薄霧般的紗襪，還遮不住那粉紅色的碧士堅旗袍。」

「你也不愧是一個聰明人，而且，又是一個當代的文學家。」

「假如我不是聰明人，那能和聰明人到「聽明人」的地方喝咖啡啦！」

「慚愧！慚愧！我這聰明人卻弄錯了事情：起初，我以爲奇勒基寶在欽鍾哥羅福。但事實上：……」

「鍾哥羅福已和他拆夥了；新歡梅娜萊啦！」

「非琳芬」不是這樣記敘過嗎？」

★　★　★

「對不起，我來遲了！久候了吧？」

「候久了！」

「我以爲久候了，先來一個「負荊請罪」啦！」

「不必！不必！香港小姐誰個不是這樣！」

「你確聰明。」

「不聰明，我就不會到這兒啦！」

可是，「聰明人已變成「富士」了。以前，我喜歡的是聰明人；現在卻喜歡富士了。」

「老實說：聰明人和富士又有甚麼異樣，不是一樣的吧？沒有富士不是聰明人，那有聰明人不會變成富士呢？」

「不，富士有的是錢，聰明人有的是……」

「好一個社會寫家，好一個深懂世故的小姐，居然雄辯滔滔，談到甚麼人生哲學來。」

「這可不是老生常談，是我們香港小姐的常談嗎！」

「啊：……」

「這又有何可笑呢？」

「甚麼？奇怪嗎？那壁上的「貓頭鷹」才奇怪，動眼溜溜的盯着我們，而且還像嘲笑我們沒有吃東西呢？」

「你是慣到「聽明人」地方的聰明人，還未算是「富士」場合中的富士了。」

「那麼，我眞不堪稱爲當今的富士，更不應久留在這一富士的場合喫茶，我也許是一個聰明人，我祇知那「貓頭鷹」的指示，是勸我離開了……」

「聽明人雖是失去時代性的東西，祇有富士才是最時尚，最合人愛戴的啊！以後，我再不會……」

★　★　★

「她爲甚氣憤憤的離開了奇勒基寶？」

「聽明人，這小事還未明白。」

「哈……稱爲英俊小生的奇勒基寶又變成一隻木雞。」

「你聽：他隨着那柳楊的，如怨；如慕，如泣，如訴，頓挫的，如三月杜鵑的傷感樂聲，哼出：……」

「哼出什麼？」

「不是「好花不常開」，「何日君再來」的一首詩：……嗎？」

「哈……」

娛樂戲院　即映東寶映畫社流線型喜劇　原節子·高峰秀子合演　山本嘉次郎名導演　青春艷侶　日名：希望の青空　中文字幕說明　時間：一時、三時、七時　同場加映日新第一五五號　社法映畫配給社發行　博愛　衛求聯演期大片　觀要下重中公偉巨

明治劇場　今日三時　諷刺兩性戀愛糾紛國語巨片　續紅杏出牆記　周曼華 白雲 主演　張石川 導演　上集四埋伏一切男女糾紛大清算！　下集和盤托出！　加映大東亞新聞四十六號　賭博換嬌妻　魏爭女夫婿　紅杏出牆悔　彩鳳返香巢

中央戲院　電話：二五七二〇　即晚隆台頭重開演　新時代劇團　日演電光化美術景猛劇　雙錘記　夜點演新編偉大佈景北派劇王　火燒紅蓮寺　全體各擅其才落力演出　明日演　賣魚怪山禍起龜　新編明晚演劇　小槍挑梁王

高陞戲園　定座電話二七一三九　光華劇團　即日最後獻演　今晚選演偉大名劇　大鬧翠屏山三集　醋海却冰心　明晚起重際公演　新中華劇團　明天日場休息夜演　蘇武牧羊

新世界　今日加映日場　二時半　七時　九時半　轟動民間哀艷故事改編巨片　白蛇傳　陳燕燕　孫敏　顧也魯　章月娟　主演　配映世界新聞第十九號　下期放映　香港攻略戰

九如坊新戲院　映畫　淺俠打鬥粵語巨片　紅衣女俠　馬金娘　新馬師曾　劉克宣　主演　配映日本新聞片一二八號　下期放映　母子草　映畫配給社發行

普慶戲院　電話：五七七二六　即日起最後隆重公演　新中華男女劇團　劉艷笑　白雪仙　黃少俠　少新權　秦小梨　蔡仲珊　南北武師聯合演出　今日全省首特公演新編歷史名劇　粉粧樓七集大結局　今晚演少新權最超特之紅面戲　關公守華容道　是三國精華之一頁舞台奇蹟之創造　明晚演光華劇團選演世界光異寶劍王下集

利舞臺　空氣清新　涼風習習　即映恐怖國語名片　續夜半歌聲　悲歌當哭！內心如焚！鴛鴦合塚！長恨綿綿！　劉瓊　談瑛（主演）　馬徐維邦精心作品　映畫配給社發行　加映新聞第四號一〇片　一點正·三點正·七點半

明治　下期放映　松竹出品凄艷巨片　田中絹代　佐分利信　水戶光子　合演　避逅相逢·一見傾心　單戀妹夫·前生孽債　月向別方圓　野村浩將導演　日名：絹代の初戀　初戀滋味　單思苦處　只自己知　同場加映文化影片五本　珠江　一寶州風光在目

國泰　定座電話二六五五八　時間：一點·三點·七點·九點　明夜加映一場　星期日正八點半映　即日放映哀艷痴情偉大巨片　生死鴛鴦　白燕·張活游主演　同場加映日本新聞壹百三十四號　下期放映離奇恐怖人語國語巨片　黑夜孤魂　慕容婉兒·徐風主演

中山咀香園　杏仁餅　正鋪上環電話二三號　車路九龍式九話五號　壹店電話香港八號　枝取號

八珍　最好添丁醋　靠得住！實際有益、信仰甚著　八珍醬園

注意同益　高價徵求西裝大毛氈皮草手錶鑽石傲推銷歡迎批發中明治利通六十壹號電話式零八一　余順景啟

富生珠寶行　東亞銀行三樓　電話二四四六三　重價搜羅　鑽石　玉器　時錶　皮草　首飾　中西衣服

歐亞珠寶公司　老牌珠寶公司正價收買　鑽石　珠玉首飾　時錶水筆　本公司聯號廣州市第七十正南奇金飾　華人行七樓　電話：三二四八

秩記珠寶公司　正價收買　鑽石　首飾　珠玉　鐘筆　陸佑行二樓　電話八一一五六　杜魯展通訊處

榮興珠寶行　正價收買　古董珍珠　鑽石　玉器首飾　華人行七樓　電話：二八一一六

徵收名貴傢私　香港中環宏興行二樓　煥發公司　電話：三零九六四

風行珠鑽公司　買·賣　鑽石　珍珠　玉器　首飾　華人行三樓　電話：二零五〇叁

公誠鑽石行　高價收買　鑽石　豬翠首飾　華人行四樓　電話：三三七〇〇

大新珠寶公司　華人行四樓　買賣　新計劃經營　大公平交易　珍珠玉器　黃白首飾　鑽石　電話叁二八二〇

香港鑽石行　華人行貳樓實買鑽石珠寶首飾

香島珠寶公司　高價收買　鑽石　珠玉首飾　時錶　西服　華人行二樓壹百零八號房　電話：叁肆零壹五號

忠誠珠寶公司　正價收買　鑽石首飾　珠玉　陸佑行六樓　電話二三三八一

戴文珠寶公司　高價收買　鑽石　時錶水筆　中西新舊　各種首飾　衣服皮草　華人行七樓六壹壹號房　電話：二四〇九

寶華珠寶公司　收買　鑽石　時錶　首飾　陸佑行二樓　電話：五九〇壹式

飛展珠寶公司　收買　鑽石　珠玉首飾　陸佑行八樓　電話：三〇七二七

大利行珠寶公司　正價收買　鑽石首飾玉器　華人行六樓　電話：二一三式

寶珍　收買　鑽石首飾　華人行二樓一零六　電話：二二零六九

大行珠寶公司　收買　鑽石　玉器首飾　時錶　中西衣服　東亞銀行五樓　電話　六八三一式

中國裝飾公司　承接大小土木工程　香港灣仔東明治通十式號電話式陸玖零肆

膠輪皮鞋平沽　香港灣仔大東鞋廠　灣仔春園街廿四號大東鞋廠專造各式膠輪底鞋價廉耐用定造門沽均表歡迎包用一年如有甩線免費修理本號爲膠輪鞋始創專家開辦已有廿餘年惠顧諸君希爲留意

南華日報分類廣告　刊例：二號字四個，五號字五十個，每行增收四十錢，不足一行亦作一算　刊價：三天二円，七天四円，十五天八円，一月十五円，足刊一月者，加贈閱本報一份，以一月爲期。

教授國語　某君曾在國內學校任國語教師多年現擬工餘暇教授國語有志向學者請投函本報信箱一二八號

請售貨員　某大公司招請女售貨員數名須精通日語爲合格薪金從優如有願就斯職者請將履歷最近半身相一張函寄本報信箱三六九號

影影寫眞　各種寫眞快捷妥當取價公平保君滿意　香港西昭和通四一四號　電話：二一九二五

遺失聲明　茲遺失壹壹號之煙草紅木牌壹枚所發出第七合報錦外六號百此登報聲明作廢向組西明治通六號陳林記煙草小賣商啟

遺失聲明　茲遺失香港油蔴地小輪船限公司水夫梁伙根身份證明書第三三九號除向該公司報失外特此登報聲明作廢

訪買冰箱　茲欲購美國電冰箱（一家庭八成新）一個如有出讓者請將廠名欵式及價取若干詳列明函交本報廣告信箱第三號以便黎君

華興書局　中西書籍古今小說　文房用品儀器用具　九龍旺角上海街四九六號　電話：五六式七四

聲明啓事　敝號煙草出賣人林五四七經已遺失除呈報組合注銷外特登報聲明作廢　小賣商文園號啓